

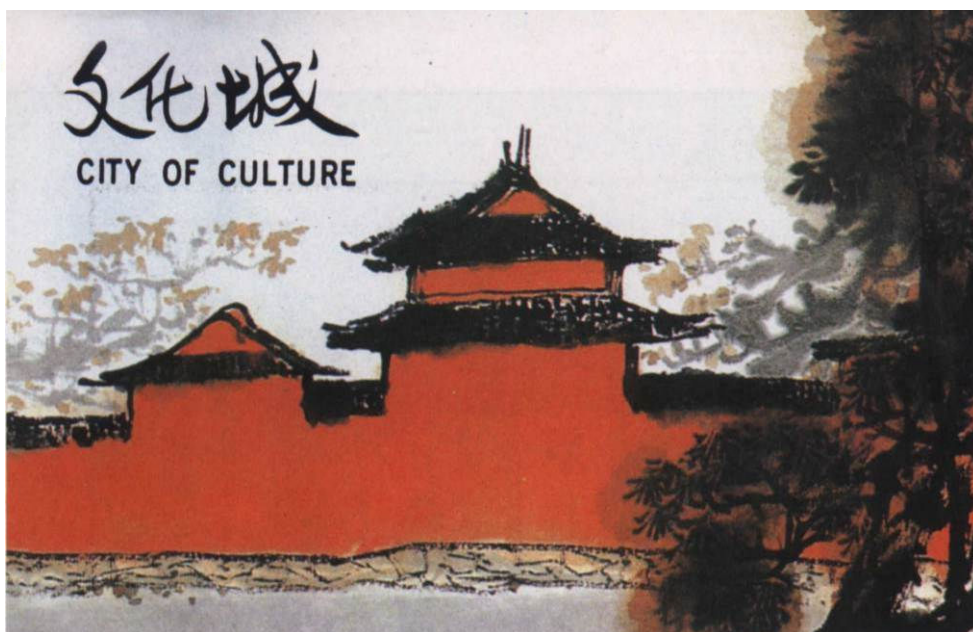

社長 蘇罔源  
社長當選人兼行政  
管理主委 陳光龍  
社員主委 楊金振  
服務計劃主委  
郭國慶  
扶輪基金主委  
顏亮光  
公關主委 方建義  
秘書 林定嘉  
會計 林賢三  
糾察 廖進生  
聯誼 王錦龍  
社刊主委 吳傳森

理事 簡本昌、蘇罔源、陳光龍  
楊金振、郭國慶、方建義  
趙榮勤、蔡振賢、李兆祥  
趙博玟、王錦龍、陳水金



## 台中東南扶輪社週刊

Rotary Club of Taichung Southeast

中華民國一〇三年九月十六日

第四十六卷

第十二期

例會：每星期二下午六時卅分在  
永豐棧酒店大墩館 3 樓牡丹廳  
通訊處：台中市五權路 2-3 號 8 樓 811 室  
網址：<http://www.rotarytcse.org.tw>  
TEL：(04)22241212

MEETING PLACE：EVERY TUESDAY PM 6:30 AT  
TEMPUS HOTEL TAICHUNG (DADUN BUILDING) 3F PEONY  
ADDRESS：811,8F NO2-3,WU-CHUAN ROAD., TAICHUNG  
E-mail：rotary.tcse@msa.hinet.net  
FAX：(04)22248492

LIGHT UP ROTARY

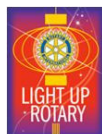

光 耀 扶 輪

## 第 2417 次例會紀要

文/社刊主委 吳傳森(ERISON)

### 【臺灣，用騎的最美】



東南扶青團秘書，騎車環島已經是第六年了，他說定位很重要，如果是老師，就要發揮愛心，影響更多的學生，如果是醫生，就要發揚醫德，拯救更多的病患，他將騎車環島的心得主題分成五部分和大家分享。

第一、感受：他說，爬山，不是為了要征服那座山，而是要享受當下欣賞美景的成就，而旅遊，不是在看多少的風景，而是在改變了多少心境，六年前，是以學生的身分開始騎車環島，他用五分鐘的短片：「善的循環」放映給大家欣賞，幫助別人是**不求回報**的，當你付出的那一刻，說不一定下一刻別人也會幫助你，因此，「付出」是人與人之間最美好的互動，他非常感謝許許多多不認識的人，在他環島時，給予他的協助。



第二、感覺：他認為，有些事現在不做，以後就不會再做了，其實下決定沒那麼困難，只要找幾個志同道合的夥伴，當時就開始企劃，譬如：用多少時間完成？每站騎多遠才休息？晚上睡哪裡？等等，而在每個駐點，都讓他留下非常美好的回憶。

第三、感謝：他認為，旅行時，若想要更深入地認識一個地方，最簡單且最快的方式，就是交當地的朋友，用他們的頻率，進入他們的生活，並在他們的帶領下，用攝影的方式，讓你留下當地最美好的回憶，而騎車環島也實踐了地理教科書的照片，與親眼所見景物的差異性，而台灣有許多的景點：如三義的龍騰斷橋、花蓮的太魯閣、南投桃米社區的紙教堂，都有他們停駐的足跡。



第四、感動：他說，平常在家裡和家人的互動很平常，並不感覺特別溫馨，但當他每騎到特定的景點，打電話回家報平安時，那份親情的悸動就會脫口而出，讓他更喜悅、更認識自己、看清楚自己，所以使我們勇敢的，從來就不是我們的感覺，而是我們的行動，即使行動失敗了，也能從中得到

很多寶貴的經驗。

第五、感恩：騎車環島時，樂於接受別人的幫忙，也樂於幫忙別人，彼此間都不求回報，所以，這世上，沒有不美麗的事物，只有不美麗的眼睛，有句話說：「我見青山多嫵媚，料青山見我亦如是」，說真的，哪裡自在，哪裡就是家，所以我們永遠要有一顆柔軟的心、善意的情，珍惜每份緣份，凡走過必留下足跡啊....。

最後，本次的扶輪感動心得分享是由 TEXTILE P.P.擔當台柱，因每期週刊均有詳載，其分享感動回憶之事跡，故不再贅言，以上。

### 【上週例會】2417 次例會

- 時間：103 年 9 月 9 日(星期二) 晚間 7：00 鳴鐘開會
- 地點：永豐棧酒店(大墩館) 3F 牡丹廳
- 節目：專題演講 & 扶青團聯合例會
- 演講題目：臺灣，用騎的最美
- 演講者：羅政揚 先生 (三商美邦人壽 業務、東南扶青團 秘書)





## 【社長報告】

- 1、感謝扶青團羅政揚秘書精彩的演講，台灣真的很美，就看你用什麼心情去欣賞它。我的一位退休友人，曾利用一年的時間將全台 319 鄉鎮走透透，一鄉鎮一個特色，我分享了他的珍貴記錄和寶貴經歷。真的!台灣實在美極了。
- 2、感謝 TEXTILE P.P.述說精彩的扶輪感動，他在第 30 屆社長任內，謀定而後動的針對所謂“相對基金”做了大改革，我覺得這件事對東南社的永續發展有很大的貢獻。
- 3、最近有社友關心義診活動的事，也有社友表示願意捐款贊助。因為籌備工作尚未週全，部份的細節直到上週才大致完成，所以今晚趕快向大家報告：本社將主辦二次義診(分上、下半年度)，第一次義診時間：10 月 25 日(星期六)下午 1 至 3 點，義診對象：街友，義診地點：人安基金會台中平安站，義診活動內容：掛號、診療(內、外、牙科)，取藥、義剪和發放捐助的物資等。鼓勵社友及夫人踴躍參加志工行列，且歡迎社友捐款共襄盛舉。

## 【聯誼主委報告】

今天與會的來賓，我們誠摯的歡迎準社友沈勝漳先生蒞臨。也很歡喜與東南扶青團一同聯合例會。

## 【秘書報告-社務訊息】

- **台中市 1-2 分區將增加一社!!台中台美扶輪社創立之「台興扶輪社創社授証慶典」**將於 9 月 27 日(星期六)下午 6:00 假台中全國飯店 3 樓全壽樓舉行，請輪值社友 HEALTH 社長、PETER 秘書、OSCAR 社長當選人、台美社輔導委員及欲補出席之社友代表參加。
- 為配合今年度地區「光耀扶輪」主軸，將於每次例會前邀請社友們講述 **2-3 分鐘「扶輪感動」**，凡對參與扶輪、享受扶輪中的小感動，與社友們一同分享。十、十一月份輪值分享之社友如下，請記得準備喲！
 

10 月 07 日例會：DRAGON P.P.	11 月 4 日例會：FOOD P.P.
10 月 14 日例會：SCHOOL	11 月 11 日例會：HAKATA P.P.
10 月 21 日例會：CHUNG SHIN P.P.	11 月 18 日例會：ROBINSON P.P.
	11 月 25 日例會：BONE

- 總監辦事處來函：請各社踴躍報名**國際扶輪 3460 地區 2014-2015 年度 2014 年扶輪送愛到天堂-尼泊爾義診活動**。

時間：2014 年 11 月 22 日(六)至 11 月 27 日(四)，共六天。

地點：尼泊爾喬哥地奇旺地區。

內容：1.義診項目，含家醫、內、外、兒、婦產、眼、耳鼻喉、皮膚、復健、牙、中醫推拿等科別。2.社區參訪及捐助與部分貧困、傷殘者福利品發放。

報名截止日期：2014 年 09 月 26 日

<欲知詳情，請洽幹事索取簡章及報名表!>

## ■ 二林喜樂保育院贊助活動

本社經七月份理事會通過參與二林喜樂保育院舉辦之「遇見喜樂 遇見愛-瑪喜樂女士 100 歲冥誕紀念會」活動，當天本社將致贈協助院區環境安全修繕計畫之經費新台幣壹拾萬元正，歡迎社友、夫人踴躍於 9 月 23 日前向幹事報名參加。



活動日期：103 年 10 月 4 日下午 2：00-4：30

活動地點：彰基蘭大衛國際會議廳 (地址：彰化市旭光路 235 號)

## ■ 光耀扶輪-送愛到街友-上半年度義診活動

由本社主辦之「光耀扶輪-送愛到街友-上半年度義診活動」將於 10 月 25 日(星期六)下午 1：00-3：00 假財團法人安基金會台中平安站 (台中市西區民權路 85 巷 1 號)舉行，歡迎社友、夫人踴躍參加志工行列，當天將協助街友掛號、領藥、物資發放、義剪等工作。若欲捐款及擔任志工共襄盛舉，請於 9 月 23 日前向幹事報名參加。

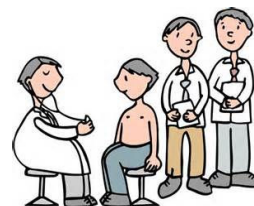

## 同好會活動訊息

- **合唱團練習時間**，謹訂於 9 月 16 日(星期二)下午 3：30-5：00 地點改於台中大墩文化中心地下樓音樂教室(台中市英才路 600 號)舉行，歡迎踴躍出席參加。
- **長笛團練習時間**，謹訂於 9 月 23 日(星期二)晚上 7：00 假 WATER 公司會議室上課，請團員準時出席參加。因 WATER 社友熱情提供免費上課場地，讓團員能停車方便安心上課，再次感謝!
- **九、十月份夫人聯誼會**，將於 9 月 25 日(星期四)舉行，本次活動為「桃園文化中心、莫內花園一日遊」，敬請全體夫人踴躍報名參加。
- **第七屆傑人盃全國馬拉松接力賽**，將於 103 年 9 月 28 日(星期日)上午 5：00-12：00 假東海大學舉行，本社共有 2 隊參加，敬邀各位社友、夫人及寶眷共襄盛舉，為所有參賽者加油打氣，謝謝!

### 【出席主委報告 - 9 月 9 日】

社員數：60 名      名譽社員：1 名      應計數：52 名      出席：37 名  
 資深：7 名      免計出席(中國)：1 名      缺席：15 名      出席率：71%

### 【糾察報告 - 9 月 9 日歡喜紅箱】

- \* 演講者精彩演講。
- \* 歡迎來賓沈勝漳先生參加例會。
- \* TEXTILE P.P.精彩的扶輪感動!
- \* 歡喜與扶青團聯合例會

社長 HEALTH \$1,000	LEE P.D.G. \$500	FACE P.P. \$500	OSCAR \$500
DRAGON P.P. \$1,000	PAPER P.P. \$500	LASER \$500	STEEL P.P. \$500
FLOUR P.P. \$500	AUDIT P.P. \$500	MAGNET P.P. \$500	HUNTER \$500

TEXTILE P.P. \$1,000	HEART \$500	ERISON \$500	DANIEL \$500
DESIGNER P.P. \$500	SCHOOL \$500	LIGHT P.P. \$500	TONY P.P. \$500
PHARMACY \$500	PEER \$500	TOM P.P. \$500	POWER \$500

JIN \$500----- \* 早退。

本次例會紅箱合計 **\$14,000**

【本週例會】2418 次例會

- 時間：103 年 9 月 16 日(星期二) 晚間 7：00 鳴鐘開會
- 地點：永豐棧酒店(大墩館) 3F 牡丹廳
- 節目：專題演講
- 演講題目：三國學與兵法韜略
- 演講者：吳進輝 先生 (中華國學易經文化研究會 理事長  
中華民國易經孫子兵法經營管理學會 理事長)



**本週演講內容預告...**

宗旨：先發未必先至，這是競技場上常見的現象，但不發則不至，也是競技場上常見的鐵律，若能做到「後發先至」更是上乘的智慧功夫。懂得企業管理的人都知道，真正的商場就是戰場，在競爭激烈、爾虞我詐的商場上，看三國效三國是再適合不過了。

大綱：外行人看熱鬧內行人看門道

- 三國中充滿智慧的精采對話
- 三國的兵法韜略應用-經略與計策能力
- 陰陽變化與奇正虛實的奧妙與應用



【下週例會】2418 次例會

103 年 9 月 23 日(星期二) 例會調整至 **9 月 20-21 日(星期六-日)**

舉辦「**秋季-馬武督、綠世界農場、峨眉湖、世博台灣館 2 日遊**」

9/20 (六)	07：50 自由路台中銀行 08:00 美術館集合出發
	10:00 【世博~台灣館產創園區】
	12:00 御申園餐廳~午餐~
	14:00 【馬武督探索森林】
	17:30 【喜來登大飯店 21:00~~設施享用(請參考設施表) 18:30 新竹喜來登餐廳晚宴~~
9/21 (日)	08:00 晨曦 美味早餐時間...約 09:00 check-out
	10:00 【綠世界生態農場】
	12:30 北埔笠竹園客家料理風味餐 14:30 【峨眉湖】
	16:00 【薰衣草森林~明德店】
	18:00 回程~溫馨の家

- 備註：1、9/20 乘車人數合計 72 位。請按車別乘坐，敬請準時上車。
- 2、旅遊手冊將於當天車上發給大家!!
- 3、出發當天，A 車於 AM7：50 至自由路台中銀行前接大家，AB 車再一起於 AM8：00 至五權西路美術館前會合同出發。
- 4、本次活動出發前備有早餐，回程也備有晚點心哟!
- 5、本次旅遊住宿房費由社統一支付，並於 11、12 月份繳費通知單中代收，若需收據統一編號事先告知幹事。

## 扶輪感動

文 / 方建義 (TEXTILE P.P.)

參與扶輪社主要理念，為參與不同領域的菁英於無利害關係的社會賢達，藉由聯誼相聚相互學習觀摩與貢獻服務，始終抱著“進來學習，出去服務”的信念為宗旨。

我是民國 69 年加入東南扶輪社，迄今已有 34 年社齡，在此扶輪生涯中，深獲社友愛戴，推荐擔任第 30 屆社長，值得追憶往事，林林總總回味無窮，今列舉諸事供大家參考：因時間有限僅將“相對基金”做詳述說明。



### 一、“相對基金”制度改革：

昔日東南社新舊任社長交接典禮上，全體社友紅箱收入的總金額，等於新任社長需用相同（全體社友紅箱總金額）金額，用對等的金額做為紅箱樂捐，稱為“相對基金”。此一制度已行之多年，深感需做些微調的必要，但這是東南社社長交接特色，此工程有難度？故我在交接前深思後擬妥草案，逐一請益每位前社長及社友，徵詢反應後，召集諮詢委員會(由前社長組成)，深獲認同肯定與讚賞，今將修改內容敘述如下：

- (1)本屆(30 屆)社長依舊用昔日“相對基金”辦理，但其算法為前五屆(25-29 屆)社長相對基金捐款總金額的平均數，作為第 30 屆社長交接時的樂捐總額。
- (2)社友們須依預算制由社長擬定交接時統一紅箱樂捐，此為統一紅箱的由來。
- (3)30 屆以後社長交接樂捐由社長依預算自己衡量之，不受“相對基金”的束縛。“相對基金”名詞從 30 屆以後就消失了。
- (4)如履薄冰的提出新觀念，新思維與創意格局，共創雙贏目標，深獲各前社長、社友的支持、讚賞與佳評，建立東南社社長交接典禮樂捐的一大突破，建構社友公平的權利、義務的正常化。

二、珍藏郵票捐贈郵政博物館：於 1999 年 6 月 26 日捐贈郵政博物館供社會觀賞。

三、Host club：很榮幸擔任 1998-1999 年度區總監主辦社，因 1998-1999 年度由本社 P.P. LEE 擔任國際扶輪 3460 地區總監。

四、恢復四東社：四東社於 1971 年成立，很可惜台南東區社因故中斷二年(1996-1997、1997-1998)沒參加成為三東社，經四東社的創始人(台北東區社)奔波協商邀請，才於 1998-1999 年度再恢復四東社迄今。

上述扶輪感動，令我永難忘懷，與有榮焉，引以為榮，謝謝大家。

# 扶青團年度報告

文/ 東南扶青團 團長 巫紹華

這次的與輔導社的聯合例會，是我們扶青團一年度可以與母社兩次的聯合例會之一，在聯合例會中，我也必須向母社報告我們東南扶青團的狀況，讓母社的 uncle 們更加了解我們的狀況，

東南團目前的狀況其實大約還是在人員整合的情形，由於去年度的團長明賦，相當的優秀，將團員人數一舉從 13 人增加至 30 人，導致我們原本的場地不敷使用，也讓我們面臨到必須更換場地的考驗，在尋找場地的時候我們就發現到，照新場地費用的支出，我們的團費可能會面臨到不足的情形，於是我們趕緊將這樣的情形報告給我們母社的 uncle 們，母社的 uncle 們也給我們很好的建議，在 uncle 們的建議下，我們決定要減少支出，於是我們將去年度所訂下的出席友團例會補助刪減，也決定在下半年度調漲團費至 800 元。

最後，我們也非常感謝 uncle 們對我們的指導，也期望我們能夠將社團經營的更好，讓扶青團的團員更有向心力，對東南社更有信心，也希望未來有機會實現扶輪目標，鼓勵青年最終成為扶輪社員，有朝一日也能加入東南社！



東南 蜘蛛人 VS 東南 金剛狼

## 博君一笑

<唐三藏取經>

資料來源：LONG 社友提供/網路分享信

唐三藏最近聽說西方又有新的佛經，於是召集三位弟子~



唐三藏：「我決定再去西方取經，可是想換個更快的方法前往，諸位徒弟有沒有什麼建議？」

孫悟空：「啓稟師父，聽說高鐵很快，我們要不要試試，鐵定比您騎馬快多了~」

豬八戒：「師父，高鐵再快也沒飛機快，我覺得坐飛機好，而且聽說機上還有餐點可以吃，我們坐飛機去好了~」

唐三藏：「兩位所言甚是，老三你覺得呢？」

只看到沙悟淨從衣服內掏出一支手槍....

沙悟淨：「師父，我聽說這玩意可以直接送人上西天，師父要不要試試~」

# 財團法人中華扶輪教育基金

## 台中東南扶輪社社友捐款統計表

社友姓名	1975-2013.6	2013.7-2014.6	累計金額
統一捐款	744,600	33,000	777,600
全体社友	29,000	0	29,000
楊來承	20,000	0	20,000
柯萬蛟	20,000	0	20,000
羅資彬	420,000	0	420,000
林茂柏	14,000	0	14,000
謝清和	10,000	0	10,000
黃文滉	10,000	0	10,000
梁榮輝	10,000	0	10,000
王乙卯	10,000	0	10,000
李兆祥	19,000	0	19,000
何敏夫	10,000	0	10,000
黃演禮	10,000	0	10,000
徐文乾	10,000	0	10,000
黃昭欽	10,000	0	10,000
張子文	10,000	0	10,000
高連生	13,000	0	13,000
方建義	10,000	0	10,000
李從	10,000	0	10,000
林清吉	10,000	0	10,000
蔡裕芳	10,000	0	10,000
李行雄	400,000	0	400,000
洪平二	20,000	0	20,000
唐聰燦	20,000	0	20,000
陳耀江	20,000	0	20,000
王進法	80,000	0	80,000
曾宏陸	263,000	0	263,000
大榮汽車公	100,000	0	100,000
陳良光	4,000	0	4,000
張明潭	4,000	0	4,000
王錦龍	650,000	0	650,000
林五爵	60,000	0	60,000
賴志鴻	9,000	0	9,000
陳永泉	10,000	0	10,000
張子文夫人			
張蔡翠霞	200,000	0	200,000
羅德誠	200,000	0	200,000
簡本昌	1,000	0	1,000
合計	3,450,600	33,000	3,483,600

## 台中東南社捐款及使用情形

年度	個別捐款	獎學金支出		
			姓名	姓名
1982-1983	20,000			
1983-1984	0			
1984-1985	0			
1985-1986	0			
1986-1987	40,000			
1987-1988	0	200,000	柯澤豪-博	
1988-1989	540,000	200,000	尤惠真-博	
1989-1990	0	200,000	施敏慧-博	
1990-1991	75,000			
1991-1992	150,000	200,000	楊正澤-博	
1992-1993	160,000	150,000	林雪淳-碩	
1993-1994	180,000	150,000	邱旻顯-碩	
1994-1995	339,000	300,000	謝淑茹-碩	邱榮一-碩
1995-1996	122,000	150,000	林正淳-碩	
1996-1997	180,000	200,000	陳仰天-博	
1997-1998	50,000	150,000	林亞貞-碩	
1998-1999	0			
1999-2000	0			
2000-2001	0			
2001-2002	0			
2002-2003	0			
2003-2004	3,000			
2004-2005	150,000			
2005-2006	200,000	300,000	陳星旗-碩	張雅惠-碩
2006-2007	210,000			
2007-2008	0			
2008-2009	200,000	200,000	簡義忠-博	
2009-2010	1,000			
2010-2011	0			
2011-2012	0	150,000	吳家穎-碩	
2012-2013	0			
2013-2014	0			
合計	2,620,000	2,550,000		
統一捐款	777,600		1>統一捐款(以稱為一般捐款)作其他用途使用,不納入研究所獎學金計算。	
永久基金暨圖書捐款	100,000		2>除個別捐款外,永久基金(動息不動本)及圖書捐款皆不納入研究所獎學金使用範圍內。	
總計	3,497,600		3>個別捐款包含已經及未推薦學生之冠名捐款。	

資料來源：中華扶輪教育基金會